

“Salarios en Buenos Aires (1903-1957)” (¿Buenos Aires es Argentina?)

E. Martín Cuesta
CEEED-IIEP-BAIRES
(UBA-CONICET)



¿Qué se presenta?

- Fuentes oficiales de P y S en Argentina (1903-1957)
- Discusión sobre las fuentes (características y alcance)
- Algunos cálculos posibles con los datos disponibles

1º : veamos el IPC

- Relevamiento por el DNT (creado en 1907)

BOLETÍN

DEL

DEPARTAMENTO NACIONAL

DEL TRABAJO

N.º 26.—ABRIL 30 DE 1914

BUENOS AIRES

IMPRENTA "ALSINA" VICTORIA, 1277

1914



BIBLIOTECA

M. O. J.
PUBLICACIONES
Y BIBLIOTECA
N.º INVENTARIO
247231

Las investigaciones levantadas por el departamento en 23 conventillos, cuyos habitantes se declararon en huelga, se consignan en el precedente cuadro; siendo de notar que se trata de habitaciones exclusivamente alquiladas en grandes conventillos, donde á consecuencia de las molestias inherentes el alquiler es mas bajo, y que en el número de habitaciones se incluyen todas las alquiladas.

ARTÍCULOS DE CONSUMO GENERAL

El precio de los artículos de primera necesidad en la ciudad de Buenos Aires ha sufrido, desde el año 1893 hasta el presente, los aumentos y disminuciones que se anotan en el cuadro que sigue:

PRECIO DE LOS ARTÍCULOS DE PRIMERA NECESIDAD EN LA CAPITAL FEDERAL

Artículos de consumo	Año 1903	Año 1908	Diferencia	
			Más	Menos
	Precio por kilo	Precio por kilo	Por kilo	Por kilo
Arroz Bremen	0,28	0,32	0,04	»
Azúcar Tucumana	0,27	0,38	0,11	»
Aceite	0,65	0,80	0,15	»
Carne de vaca	0,30	0,30	»	»
Café Brasil	0,95	1,00	0,05	»
Harina de trigo	0,18	0,16	»	0,02
— de maiz	0,14	0,12	»	0,02
Leche (litro)	0,12	0,15	0,03	»
Pan	0,15	0,20	0,05	»
Papas	0,09	0,15	0,06	»
Porotos	0,22	0,30	0,08	»
Sal fina	0,12	0,15	0,03	»
— gruesa	0,08	0,08	»	»
Trigo	»	»	»	»
Vino argentino	0,25	0,35	0,10	»
Yerba	0,65	0,80	0,15	»
Carbón (bolsa)	1,30	1,60	0,30	»
Fósforos (docena)	0,30	0,40	0,10	»
Jabón (barra)	0,16	0,24	0,08	»
Kerosene	0,20	0,28	0,08	»
Leña (100 astillas)	1,25	2,00	0,75	»
Tabaco	2,00	2,00	»	»

En las diversas ciudades de la república, entre los mismos años antes nombrados, las variantes han sido las siguientes:

IPC DNT: 1914 a 1960

- Interés del Estado por impulso de A. Bunge
- Interés ideológico: catolicismo social
- Canastas: 1914-1919-1933-1943- División de Estadística / DES
- Canasta 1960: DNEyC
- Cambios en la canasta
- Cambios en los precios relevados y método de relevamiento

IPC 1914-1960

- Alcance: CABA y TN (xq?)
- Datos de precios desde 1891
- Y las provincias?
- Problemas: empalme 1919 y entre 1943-1955
- Disponible en “ELVCAF”
- Alternativas no oficiales: Leyes y presupuestos, empresas, etc.



COSTO DEL NIVEL DE VIDA EN LA CAPITAL FEDERAL

NUEVA ENCUESTA SOBRE
CONDICIONES DE VIDA
DE FAMILIAS OBRERAS
AÑO 1960

FEBRERO DE 1963

ENCUESTAS 1960 Y 1943

Período	Nivel general	Alimentación	Indumentaria	Gastos generales	Menaje	Alojamiento		
						Total	Alq.	Electr.
1914	2,118
1915	2,283
1916	2,451
1917	2,869
1918	3,620
1919	3,400
1920	3,983
1921	3,539
1922	2,979
1923	2,924
1924	2,979
1925	2,898
1926	2,814
1927	2,785
1928	2,759
1929	2,785
1930	2,814
1931	2,422
1932	2,173
1933	2,451
1934	2,173	1,638	1,896	1,842	2,845	36,440	34,220	12,874
1935	2,303	1,829	1,896	1,842	3,015	36,440	34,220	12,874
1936	2,498	2,108	1,894	1,842	3,264	36,440	34,220	12,874
1937	2,564	2,157	1,976	1,842	3,304	37,790	35,764	11,137
1938	2,547	2,046	2,097	1,842	3,296	40,370	38,475	9,878
1939	2,587	2,065	2,164	1,842	3,328	41,482	39,566	9,878
1940	2,645	2,087	2,409	1,842	3,525	41,482	39,566	9,878
1941	2,715	2,173	2,497	1,842	3,509	41,482	39,566	9,878
1942	2,869	2,376	2,584	1,843	3,600	41,482	39,566	10,357

IPC “nacional”

- De centros urbanos:
 - Figuerola 1945
 - Villanueva 1966

REPUBLICA ARGENTINA
DIRECCION DE ESTADISTICA SOCIAL



INVESTIGACIONES SOCIALES

1943 - 1945



E. Ceballos
Abril 1946

BUENOS AIRES
1946

- Cambios de 1933
- Cambios de 1940
- IPC por ciudades 1939-1945, con canastas de 10 y 12 productos.

Ahora más complicado... Salarios

- Fuentes: DNT y DNEC

Artículos que elaboran	Nacionalidad del personal					Total del personal	Horas de trabajo	Salarios			Ubicación del taller	Piso del taller	
	Argentinas	Francesas	Italianas	Españolas	Otras nacionalidades			Oficiales	Medias oficiales				Aprendizas
									Pesos	Pesos			
Sombreros	6	»	2	»	»	8	10	100	70	10	Á nivel	Madera	
—	2	»	»	»	»	»	»	»	»	»	—	—	
Vestidos	1	»	»	1	»	»	»	8 1/2	»	»	—	—	
Sombreros	3	»	»	»	»	3	9 1/2	40	25	15	—	—	
—	1	»	»	»	»	1	8	»	»	8	—	—	
—	8	»	»	»	»	8	9	60	40	15	Altos	—	
—	8	2	1	1	»	12	8 1/2	120	30	10	Á nivel	—	
—	16	2	»	2	»	20	10	100	50	15	3 m. bajo nivel	—	
Vestidos	24	2	3	»	1	30	8	120	45	20	Á nivel	—	
Sombreros y vestidos	5	»	2	1	»	8	8	100	40	15	—	—	
—	»	»	2	»	»	2	8	»	45	»	—	—	
Sombreros	1	»	1	»	2	4	10	80	»	15	—	Cemento	
—	5	»	»	»	5	9	80	»	5	»	—	Madera	
—	6	»	»	»	6	8 1/2	40	15	6	6	2 m. bajo nivel	Baldosa	
—	10	»	»	»	10	9	100	60	10	10	Á nivel	Madera	
Vestidos	5	»	1	2	»	8	9	100	45	10	—	—	
Sombreros	1	2	»	»	»	3	8	»	35	»	—	—	
Vestidos	2	1	»	»	»	3	8	100	»	15	—	—	
Sombreros	5	»	2	1	»	8	9	140	60	10	—	—	
Vestidos	2	»	1	»	»	3	9	70	35	20	—	—	
Sombreros	4	»	1	»	1	6	9	»	25	»	—	—	
—	1	»	1	»	»	2	8	120	»	30	—	—	
Sombreros y corsets	2	»	»	»	»	2	8	»	»	»	—	—	
Vestidos	6	»	»	»	»	6	8	»	30	10	—	—	
—	16	4	7	3	1	31	9	120	60	15	—	—	
Sombreros	4	»	1	»	»	5	9	80	50	12	—	—	
Vestidos	3	»	»	»	»	3	8	135	75	25	—	—	
—	3	»	»	»	»	3	8	54	45	30	—	—	
—	6	»	»	»	»	6	9	160	60	15	Altos	—	
—	2	1	2	»	»	5	8	60	30	10	Á nivel	—	
Sombreros	3	»	»	»	»	3	8	»	50	15	—	—	
Vestidos	4	»	»	»	»	4	9	90	50	45	—	—	
—	2	2	»	»	»	4	9	»	50	10	—	—	
—	3	1	2	»	»	6	8	»	45	15	—	—	
—	7	3	5	3	»	18	9	100	»	»	—	—	
—	10	5	5	»	»	20	8	100	50	20	—	—	
—	2	2	3	3	»	10	8	120	60	»	—	—	
Sombreros	5	»	»	»	»	5	8	85	»	4	—	—	
—	12	»	»	»	»	12	8	150	40	»	—	—	
—	1	»	»	»	»	1	9	120	»	»	2 m. bajo nivel	Cement	

SALARIOS CORRIENTES A FINES DE 1908

CIUDAD DE BUENOS AIRES

	Diario	Mensual	Á destajo cálculo diario
	\$	\$	\$
ALBAÑILES			
Oficial frentero y decorador (1)	»	»	9 á 10
Oficial	5 á 6	»	»
Media cuchara	3.50 á 4	»	»
Peones	2.80	»	»
ASERRADORES			
Capataz de máquina	5 á 6	150	»
Foguista engrasador	3.50	»	»
Oficial carpintero	4 á 5	»	»
Ayudante	3 á 3.20	»	»
Aprendiz cajonero	2.50 á 3	»	»
Peón	3	75	»
ALPARGATEROS			
Oficial cortador (2)	4 á 4.50	»	»
Oficial costurero	4 á 4.50	»	»
Peón	»	75	»

(1) Este trabajo se trata por un tanto el decorado, se hace á destajo.
 (2) Este trabajo se hace también á destajo y por docenas, obteniéndose mejor jornal de 6 á 7 pesos.

Salarios en el DNT (1903-1933)

- División de Estadística y DES
- 1903-1933: encuesta en establecimientos
- No hay series continuas
- Datos:
 - salarios por hora, día, semana, mes, etc.
 - Varones, mujeres, niñas, niños
 - Calificado y no calificado
 - Nacionalidad, etc
 - Desempleo (poco)

Salarios DNT en AEA (1934-1960)

- DES
- 1934-1960: encuesta en establecimientos
- Serie homogénea y continua
- 12 tareas, calificado y no calificado

ANUARIO ESTADÍSTICO

DE LA

REPÚBLICA ARGENTINA

TOMO I

COMPENDIO

1949-1950

Publicación de la
DIRECCIÓN NACIONAL DEL SERVICIO ESTADÍSTICO
BUENOS AIRES

III. — Estadística social

I. — Salarios industriales en la Capital Federal

a) Obreros oficiales

E u m e n . p o r l e r a (1)

Período	Albañil (Construc.)	Carpintero (Madera)	Electricista (Construc.)	Herrero (Construc.)	Panadero (Aliment.)	Pintor (Construc.)	Radiotécnico (Metales)	Sastre (Confecc.)	Taladro de (Yanil)	Tipógrafo (Gráficas)	Tornero (Metales)	Zapatero (Confecc.)
1934	0,70	0,80	0,81	0,71	0,80	0,81	0,81	0,80	0,70	1,00	0,84	0,80
1935	0,70	0,80	0,81	0,71	0,80	0,81	0,81	0,82	0,70	1,00	0,84	0,80
1936	0,80	0,80	0,81	0,80	0,80	0,81	0,81	0,82	0,70	1,15	0,89	0,80
1937	0,85	0,85	0,81	0,85	0,80	0,81	0,81	0,82	0,75	1,28	0,92	0,80
1938	0,94	0,85	0,81	0,85	0,87	0,83	0,81	0,90	0,75	1,30	0,92	0,80
1939	0,94	0,85	0,84	0,84	0,87	0,83	0,84	0,90	0,75	1,30	0,92	0,80
1940	0,94	0,85	0,84	0,84	0,87	0,85	0,84	0,95	0,75	1,30	0,92	0,80
1941	0,94	0,85	0,84	0,84	0,87	0,85	0,84	0,95	0,75	1,40	0,94	1,00
1942	1,03	0,85	1,03	1,03	0,87	0,88	0,84	1,00	0,80	1,40	0,94	1,10
1943	1,03	0,88	1,03	1,03	0,88	0,85	1,05	1,05	0,85	1,45	0,98	1,10
1944	1,00	0,88	1,33	1,15	0,91	0,90	1,12	1,10	0,88	1,40	1,08	1,10
1945	1,07	1,06	1,40	1,20	1,05	1,10	1,15	1,09	0,98	1,51	1,07	1,40
1946	1,26	1,28	1,47	1,45	1,13	1,19	1,28	1,41	1,00	1,65	1,45	1,50
1947	1,72	1,58	1,79	1,82	1,53	1,67	1,40	2,00	1,42	1,95	1,77	1,75
1948	2,47	2,19	2,44	2,52	1,80	2,47	1,85	3,00	1,98	2,90	2,55	2,44
1949	3,00	2,75	3,03	3,03	2,52	3,03	2,92	3,88	2,40	3,78	3,05	2,99
1950	3,52	3,32	3,53	3,53	2,74	3,53	3,35	5,08	2,70	4,40	3,35	3,32
E. 1949	2,63	2,75	2,63	2,63	1,80	2,63	2,38	3,88	2,40	2,65	2,75	2,91
F. "	2,63	2,75	2,63	2,63	2,63	2,63	2,38	3,88	2,40	2,65	2,75	2,91
M. "	2,63	2,75	2,63	2,63	2,63	2,63	2,38	3,88	2,40	2,65	2,75	2,91
A. "	2,63	2,75	2,63	2,63	2,63	2,63	2,38	3,88	2,40	2,65	2,75	2,91
M. "	2,63	2,75	2,63	2,63	2,63	2,63	2,38	3,88	2,40	2,65	2,75	2,91
J. "	2,63	2,75	2,63	2,63	2,63	2,63	2,38	3,88	2,40	2,65	2,75	2,91
J. "	2,63	2,75	2,63	2,63	2,63	2,63	2,38	3,88	2,40	2,65	2,75	2,91
J. "	2,63	2,75	2,63	2,63	2,63	2,63	2,38	3,88	2,40	2,65	2,75	2,91
A. "	2,63	2,75	2,63	2,63	2,63	2,63	2,38	3,88	2,40	2,65	2,75	2,91
E. "	2,63	2,75	2,63	2,63	2,63	2,63	2,38	3,88	2,40	2,65	2,75	2,91
O. "	2,63	2,75	2,63	2,63	2,63	2,63	2,38	3,88	2,40	2,65	2,75	2,91
N. "	2,63	2,75	2,63	2,63	2,63	2,63	2,38	3,88	2,40	2,65	2,75	2,91
D. "	2,63	2,75	2,63	2,63	2,63	2,63	2,38	3,88	2,40	2,65	2,75	2,91
E. 1950	3,38	3,33	3,38	3,38	2,60	3,38	3,20	5,03	3,40	3,88	3,30	3,03
F. "	3,38	3,33	3,38	3,38	2,60	3,38	3,20	5,03	3,40	4,50	3,50	3,00
M. "	3,38	3,33	3,38	3,38	2,60	3,38	3,20	5,03	3,40	4,50	3,50	3,00
A. "	3,38	3,33	3,38	3,38	2,60	3,38	3,20	5,03	3,40	4,50	3,50	3,00
M. "	3,38	3,33	3,38	3,38	2,60	3,38	3,20	5,03	3,40	4,50	3,50	3,00
J. "	3,38	3,33	3,38	3,38	2,60	3,38	3,20	5,03	3,40	4,50	3,50	3,00
J. "	3,38	3,33	3,38	3,38	2,60	3,38	3,20	5,03	3,40	4,50	3,50	3,00
J. "	3,38	3,33	3,38	3,38	2,60	3,38	3,20	5,03	3,40	4,50	3,50	3,00
A. "	3,38	3,33	3,38	3,38	2,60	3,38	3,20	5,03	3,40	4,50	3,50	3,00
E. "	3,38	3,33	3,38	3,38	2,60	3,38	3,20	5,03	3,40	4,50	3,50	3,00
O. "	3,38	3,33	3,38	3,38	2,60	3,38	3,20	5,03	3,40	4,50	3,50	3,00
N. "	4,00	3,53	4,00	4,00	3,10	4,00	4,04	5,03	3,00	4,50	4,04	3,63
D. "	4,00	3,53	4,00	4,00	3,10	4,00	4,10	5,03	3,00	4,60	4,10	3,63

(1) Hasta el año 1943 los datos se refieren, en su mayor parte, a salarios efectivamente pagados. Los posteriores son salarios básicos de convenio, o sea el mínimo que se paga.

Obreros peones

En m\$.n. por hora (1)

Periodo	Promedio general (2)	En m\$.n. por hora (1)											
		Albañil (Construc.)	Carpintero (Madera)	Electricista (Construc.)	Herrero (Construc.)	Panadero (Aliment.)	Pintor (Construc.)	Radiotéc. (Metales)	Sastre (Confec.)	Tejedor de punto (Textil)	Ponepliegos (Gráficas)	Tornero (Metales)	Zapatero (Confec.)
1938	0,56	0,63	0,63	0,63	0,63	0,52	0,63	0,43	0,60	0,56	0,63	0,43	0,50
1939	0,57	0,63	0,63	0,63	0,63	0,52	0,63	0,43	0,63	0,56	0,63	0,43	0,50
1940	0,57	0,63	0,63	0,63	0,63	0,52	0,63	0,43	0,63	0,56	0,63	0,43	0,55
1941	0,62	0,63	0,63	0,63	0,63	0,52	0,63	0,65	0,63	0,56	0,70	0,65	0,60
1942	0,62	0,63	0,63	0,63	0,63	0,52	0,63	0,65	0,63	0,56	0,70	0,65	0,65
1943	0,68	0,70	0,73	0,76	0,68	0,54	0,70	0,68	0,65	0,63	0,74	0,68	0,65
1944	0,73	0,72	0,76	0,79	0,73	0,58	0,72	0,71	0,76	0,65	0,85	0,73	0,76
1945	0,80	0,75	0,91	0,81	0,80	0,80	0,79	0,73	0,79	0,72	0,87	0,80	0,79
1946	0,91	0,90	1,07	0,91	0,84	1,00	0,88	1,00	0,81	0,82	0,99	0,86	0,86
1947	1,17	1,30	1,35	1,22	1,10	1,37	1,22	1,00	0,99	1,12	1,32	1,08	1,05
1948	1,67	1,94	1,67	1,88	1,90	1,69	1,92	1,44	1,33	1,48	1,86	1,44	1,63
1949	2,08	2,20	2,23	2,20	2,20	2,39	2,20	1,95	1,81	1,80	1,95	1,95	2,17
1950	2,55	2,81	2,73	2,81	2,81	2,58	2,81	2,22	2,26	2,10	2,92	2,22	2,48
1951	3,04	3,19	3,13	3,19	3,19	2,95	3,19	3,10	3,49	2,40	3,00	3,10	2,75
1952	3,90	4,22	3,86	4,22	4,22	3,67	4,22	3,68	4,11	3,61	3,83	3,68	3,57
1953	4,07	4,43	4,02	4,43	4,43	3,82	4,43	3,80	4,24	3,85	4,00	3,80	3,74
1954	4,77	5,00	4,67	5,00	5,00	4,34	5,00	4,59	5,16	4,52	4,92	4,59	4,53
1955	4,91	5,12	4,75	5,12	5,12	4,45	5,12	4,75	5,35	4,65	5,10	4,75	4,69
1956	6,72	7,30	6,70	7,30	7,30	5,87	7,30	6,40	7,21	6,12	7,30	6,40	5,78
1957	6,89	7,50	6,88	7,50	7,50	6,00	7,50	6,55	7,38	6,25	7,50	6,55	5,88

Y los salarios en las provincias?

- 1903-1937: depende de cada jurisdicción
- Pocos datos, dispersos, poco confiables
- 1920: discusión general sobre el salario mínimo
- 1940: cambio a nivel nacional en las oficinas de estadísticas provinciales. En especial Mendoza, Córdoba y Tucumán.

Salarios DNEC (1938-1960)

- Sección “Estadística Industrial”
- Encuesta a todos los establecimientos industriales del país
- Datos: Obreros ocupados, horas trabajadas, salarios pagados, etc.
- Problemas: definición de “industria”, encuesta anual, sesgo estadístico, correcciones con el censo 1947, categorías laborales

3. — Monto de los salarios pagados

Nivel general y grupos de industria

Periodo	Nivel general	Industria extractiva	Industria manufacturera	Electricidad y gas	Industria manufacturera					
					Bienes durables					
					Total	Madera	Piedras, vidrio y cerámica	Metalos (incluida maquinaria)	Vehículos y maquinaria (excluida la eléctrica)	Maquinaria y aparatos eléctricos
1938	•	•	•	•	•	•	•	•	•	•
1939	64,9	59,6	64,7	78,2	•	50,0	59,7	69,1	78,0	58,8
1940	67,8	66,2	•	•	•	•	61,4	70,5	•	•
1941	75,6	77,8	78,3	83,3	•	61,8	71,0	79,7	80,5	75,0
1942	86,8	85,7	•	•	•	•	84,8	88,5	•	•
1943	100,0	100,0	100,0	100,0	100,0	100,0	100,0	100,0	100,0	100,0
1944	119,3	111,2	•	•	•	•	122,2	122,1	•	•
1945	137,8	133,8	•	•	•	•	159,4	140,3	•	•
1946	160,4	157,7	182,1	156,6	•	180,8	206,1	189,7	167,5	206,0
1947	249,1	241,1	•	•	•	•	299,8	269,4	•	•
1948	371,2	313,2	375,1	305,1	399,4	339,5	454,1	480,4	348,5	1.087,6
1949	500,1	473,5	502,4	450,6	513,5	401,8	612,1	546,6	457,4	1.491,1
1950	595,5	532,2	600,0	513,7	593,9	466,0	770,9	614,3	490,8	1.730,7
1951	758,5	639,9	763,6	727,1	810,0	559,9	805,8	421,7	694,0	2.448,2
1952	901,0	775,1	903,5	973,5	930,9	598,0	1.022,4	1.043,0	822,1	3.174,2
1953	930,0	943,6	925,7	1.071,0	916,7	571,0	992,1	1.035,7	827,9	3.155,8
1954	1.093,9	1.175,4	1.088,9	1.248,0	1.083,7	658,0	1.148,4	1.218,1	964,6	4.207,3
1955	1.278,0	1.373,1	1.265,4	1.615,7	1.293,9	698,6	1.274,4	1.490,9	1.163,7	5.397,7
1956	1.431,1	1.563,3	1.416,7	1.785,7	1.373,9	759,8	1.572,8	1.544,9	1.122,7	6.439,5
1957	1.904,6	2.474,9	1.860,4	2.772,2	1.890,2	972,7	1.975,2	2.324,3	1.642,5	8.027,9

(Números Índice, base 1943 = 100)

CUADRO 1. — RESULTADOS GENERALES DEL PAÍS CORRESPON

JURISDICCIONES		DATOS DEL DÍA DE RELEVAMIENTO							
		Número de establecimientos	Propietarios o Directores Gerentes	Personal ocupado			Fuera motriz instalada, H. P.		
				Empleados	Obreros	Miembros de familia de los propietarios	Motores primarios	Motores eléctricos	
							a corriente comprada	a corriente propia	
TOTAL DEL PAÍS.....	1948	81.937	114.969	136.630	917.265	28.709	2.719.855	1.188.305	557.792
	1946	86.440	115.823	135.484	938.387	33.958	2.621.992	1.022.121	564.693
Capital Federal	1948	25.896	40.830	65.253	368.380	6.907	684.433	489.380	36.010
	1946	25.156	37.730	67.364	369.885	7.878	690.958	420.670	28.322
Buenos Aires.....	1948	23.085	32.372	38.843	292.129	7.522	949.014	430.708	162.086
	1946	23.745	31.091	39.319	284.358	8.946	919.205	371.350	139.295
Catamarca	1948	283	318	209	3.651	175	4.000	549	914
	1946	351	370	202	3.559	157	4.148	652	1.400
Córdoba	1948	7.358	9.818	4.592	38.371	3.288	161.474	41.678	25.510
	1946	8.154	10.802	6.002	42.814	3.974	148.519	38.947	19.236
Corrientes	1948	898	935	540	5.664	369	15.968	5.774	2.533
	1946	1.005	1.073	623	6.760	406	16.298	5.173	2.194
Entre Ríos	1948	1.989	2.454	1.998	14.358	841	64.110	10.571	22.752
	1946	2.324	2.661	1.973	16.283	926	60.317	10.203	23.067
Jujuy	1948	362	377	862	4.792	118	39.842	880	26.355
	1946	412	422	790	6.082	162	39.530	734	26.795
La Rioja	1948	309	321	129	2.172	173	3.812	519	353
	1946	445	490	105	2.213	237	3.763	429	459
Mendoza	1948	3.171	4.136	3.412	21.579	1.416	99.625	39.536	15.645
	1946	3.601	4.883	3.524	23.133	1.979	79.308	37.326	17.376
Salta	1948	761	853	1.177	11.148	316	50.859	3.804	19.846
	1946	883	940	1.224	11.417	353	59.534	3.086	26.158
San Juan	1948	918	1.022	757	5.276	387	17.548	7.435	4.025
	1946	952	1.046	800	5.883	388	15.991	7.284	3.532
San Luis	1948	603	724	183	2.809	358	7.491	1.220	834
	1946	843	977	247	4.546	564	7.547	1.693	350
Santa Fe	1948	9.305	12.920	9.936	78.229	3.568	275.098	107.626	62.896
	1946	10.495	13.661	10.431	86.850	4.069	258.777	96.204	56.378
Santiago del Estero	1948	803	880	788	12.219	473	18.405	2.698	5.158
	1946	968	982	903	15.438	528	16.937	3.052	5.650
Tucumán	1948	1.440	1.668	3.387	21.099	677	127.946	8.276	63.015
	1946	1.409	1.597	3.401	19.758	647	110.963	6.512	55.491
Comodoro Rivadavia	1948	236	260	1.309	7.953	67	71.116	663	85.399
	1946	245	271	1.095	8.085	93	65.665	861	79.655
Chaco (1)	1948	1.114	1.167	1.351	10.749	474	47.062	7.510	16.063
	1946	1.348	1.433	1.416	12.921	556	40.974	8.901	11.990
Chubut	1948	197	241	00	466	85	2.917	524	54
	1946	215	239	115	617	78	2.501	507	221

CONSEJO
ECONOMICO
Y SOCIAL



CD/OS.12/L.29/Add.1
30 de junio de 1958

ORIGINAL: ESPAÑOL

COMISION ECONOMICA PARA AMERICA LATINA
Santiago de Chile

EL DESARROLLO ECONOMICO DE
LA ARGENTINA

Anexo

ALGUNOS ESTUDIOS ESPECIALES Y
ESTADISTICAS MACROECONOMICAS
PREPARADOS PARA EL INFORME

Salarios en Buenos Aires en el primer tercio del siglo XX

- Debates: impacto de la I Guerra Mundial. Sustitución de importaciones. Conflictividad. Nivel de ocupación. Participación femenina. IPC.
- Género y minoridad
- Diferencial por capacitación

Salarios Nominales Calificado y No Calificado en Buenos Aires (1903-1929)

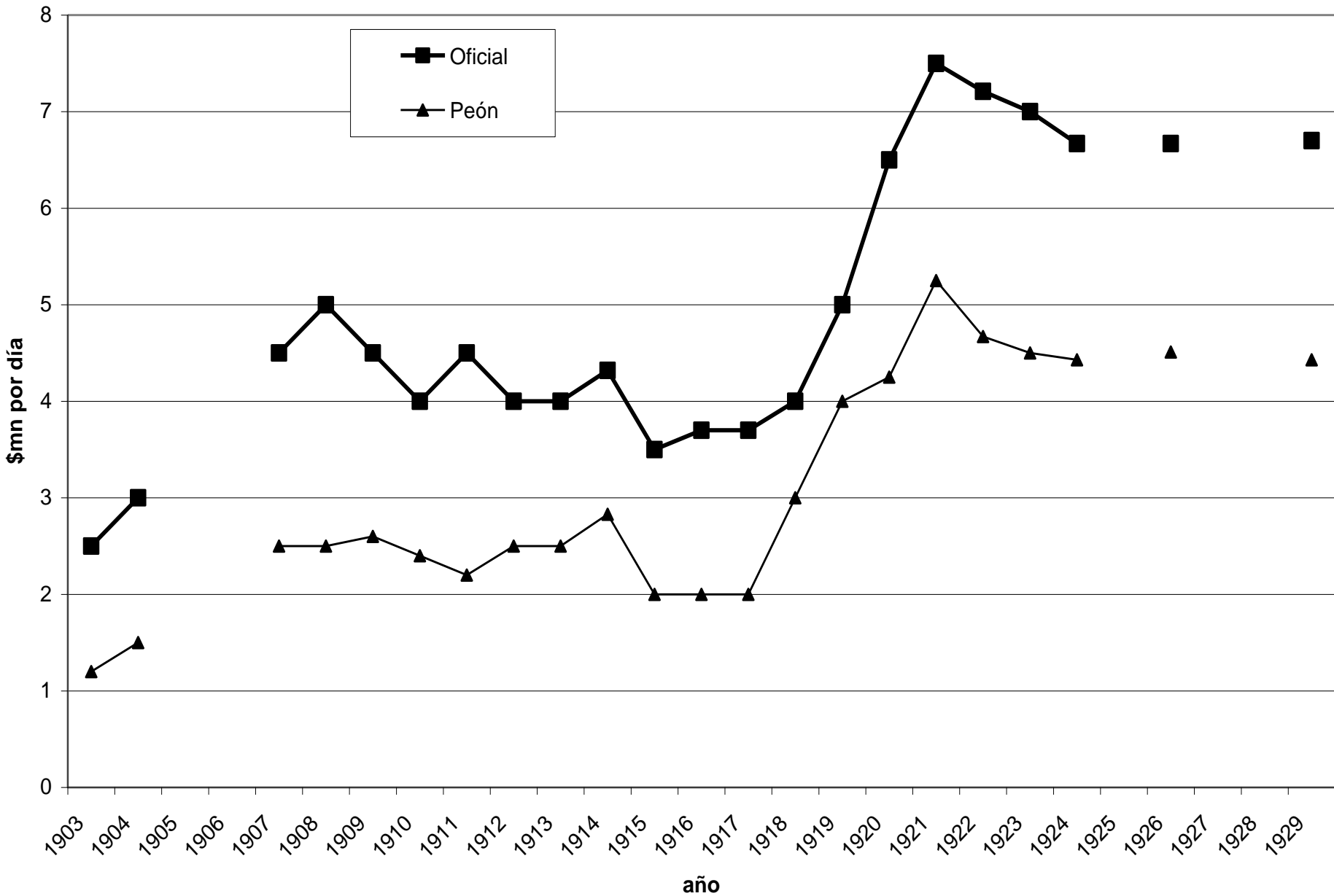

Índice de Salarios Reales por categoría (1903-1929)

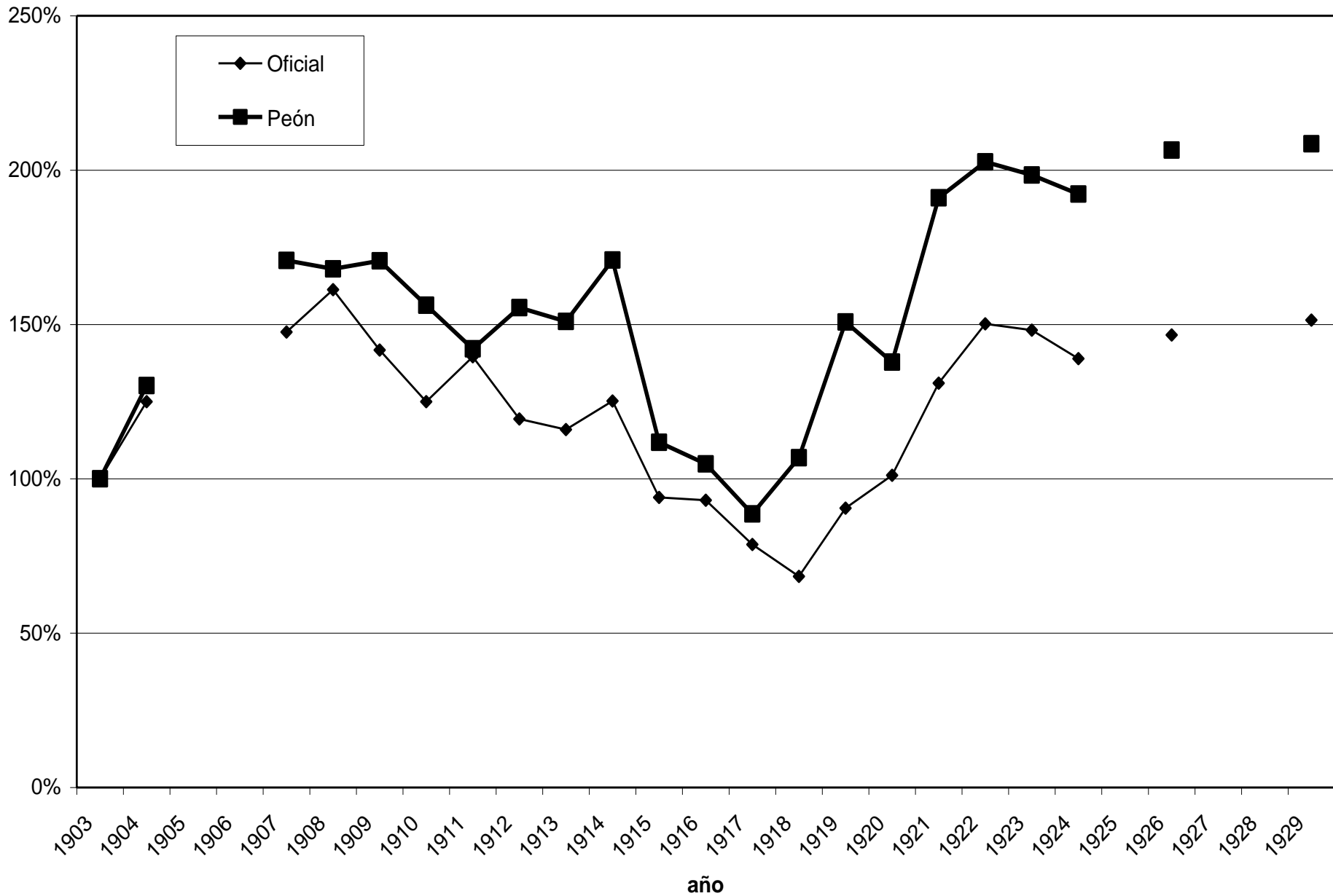

Diferencial por capacitación en Buenos Aires (1903-1929)

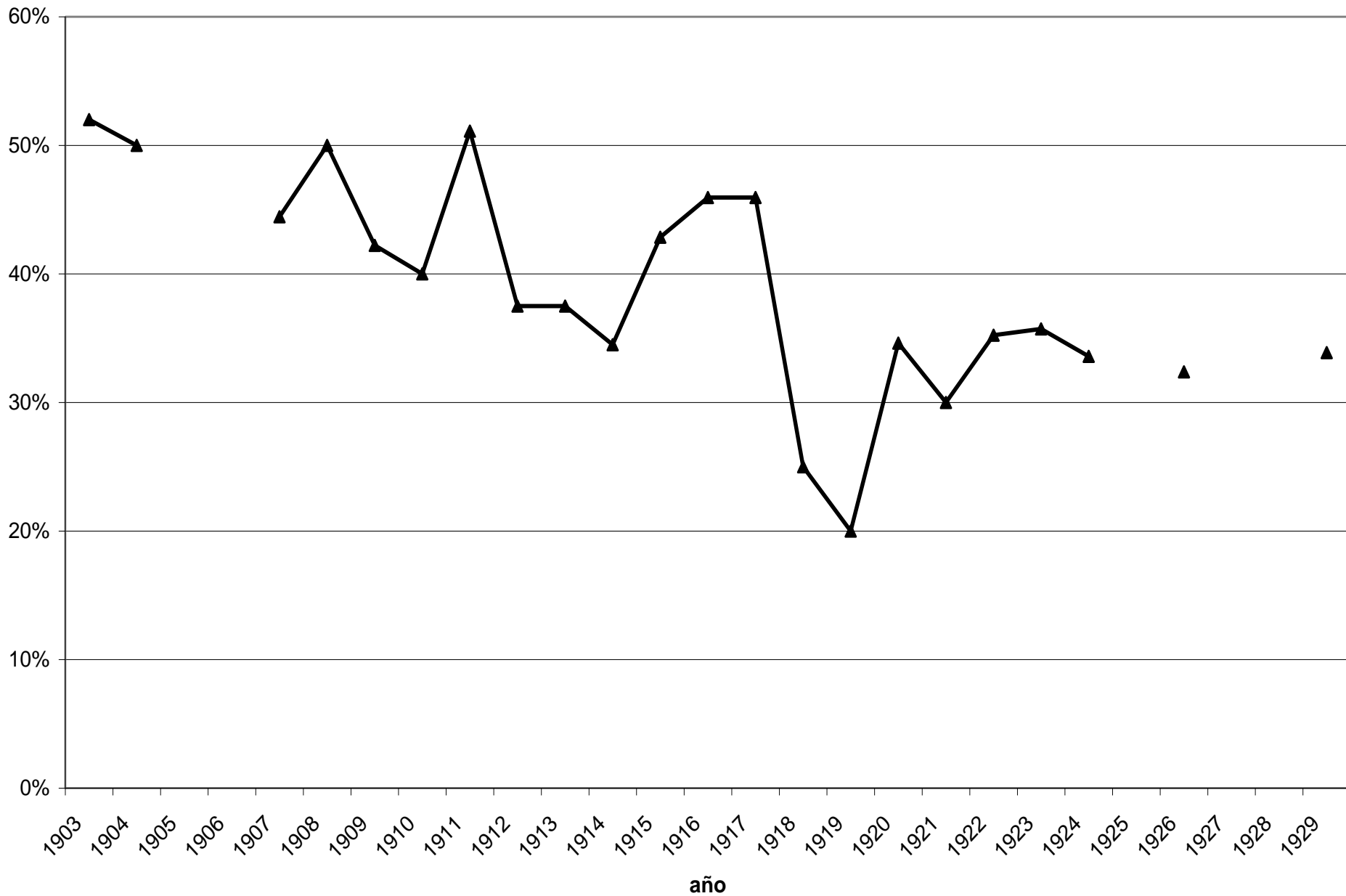

Salarios Femenino y Masculino en Buenos Aires (1903-1929)

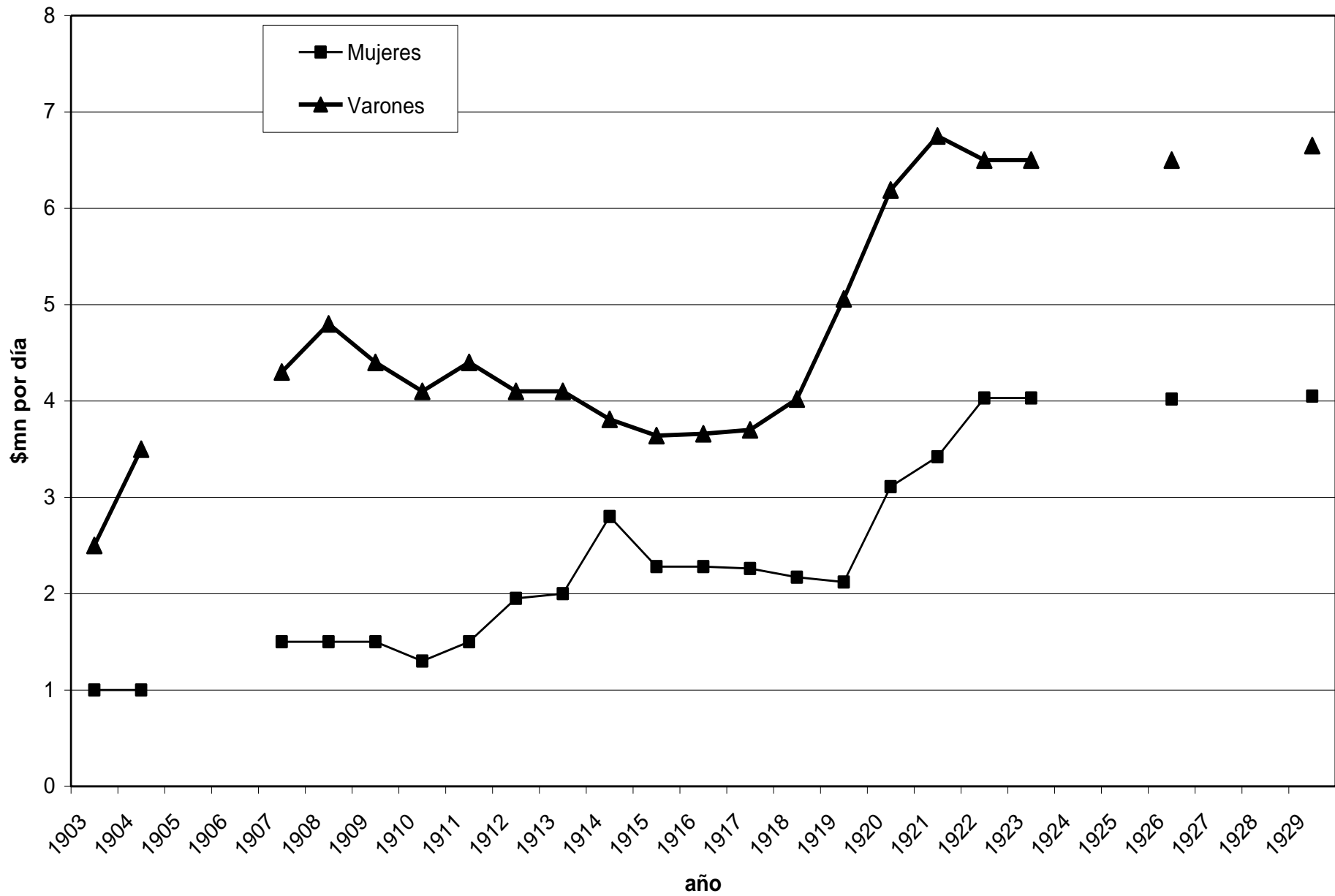

Índice de Salarios Reales Femenino y Masculino en Buenos Aires (1903-1929)

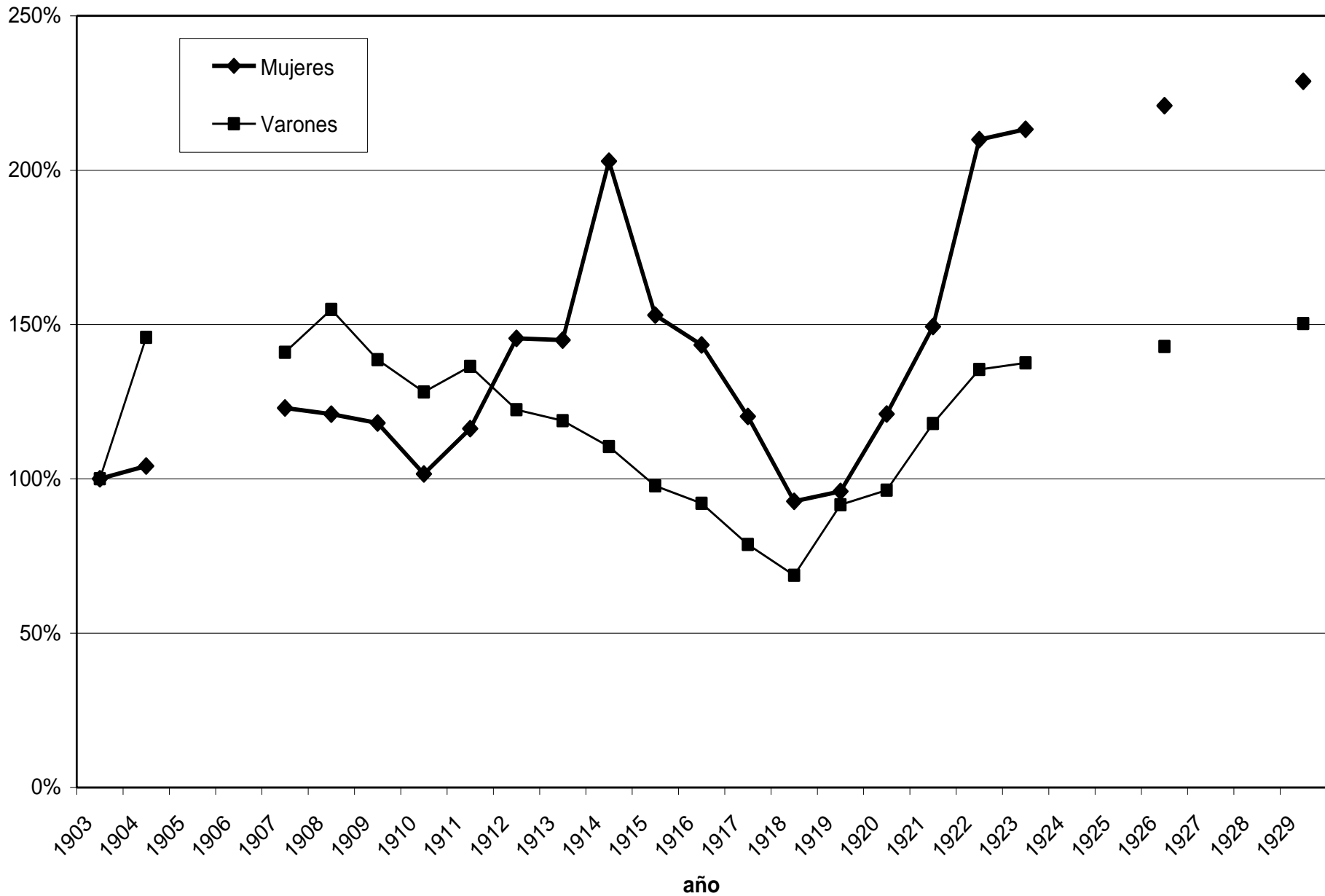

Diferencial Salarial por Género (1903-1929)

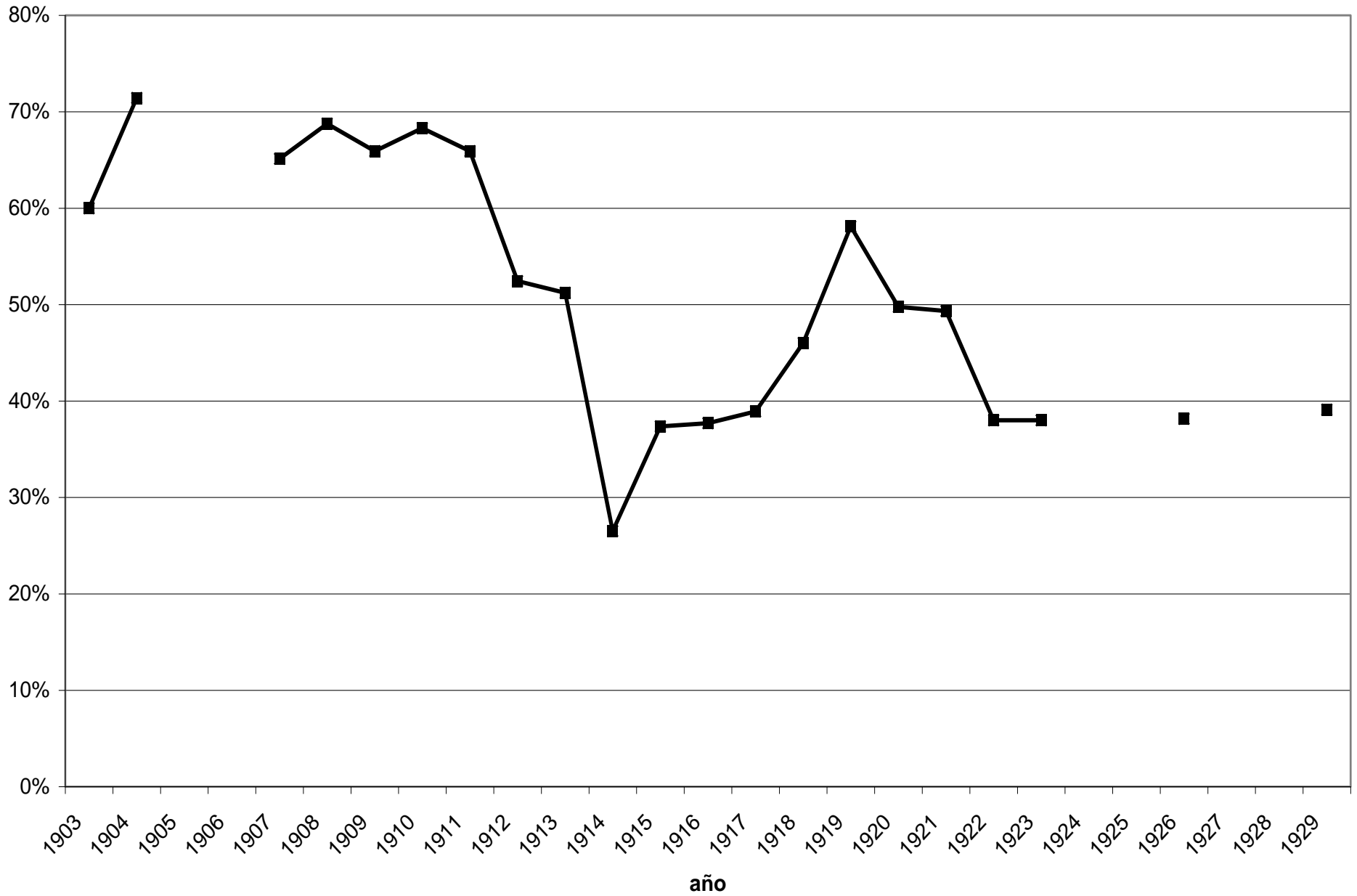

Salarios Nominales de Menores de Edad (1903-1929)

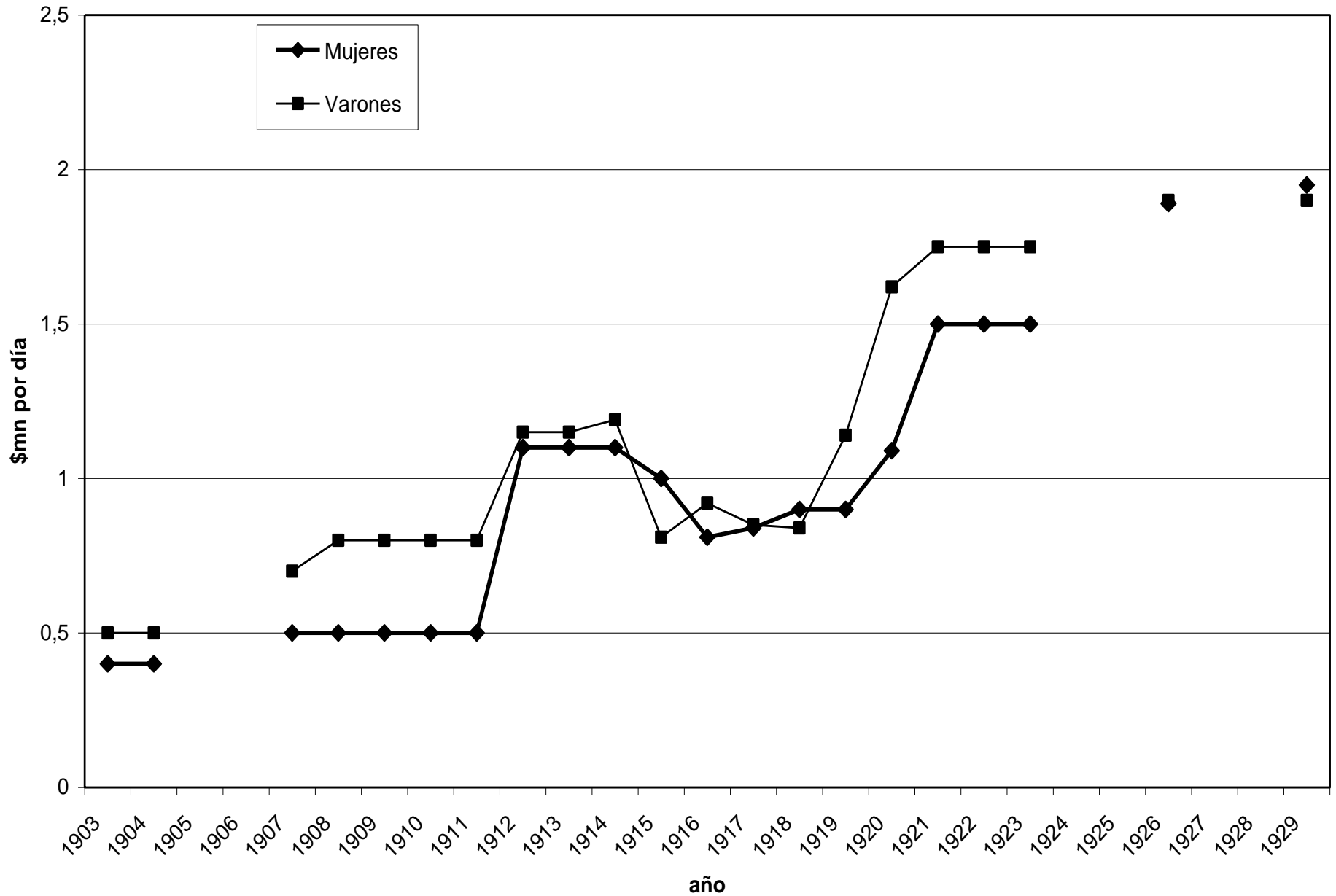

Diferencial Salarial por Género entre obreros menores de edad (1903-1929)

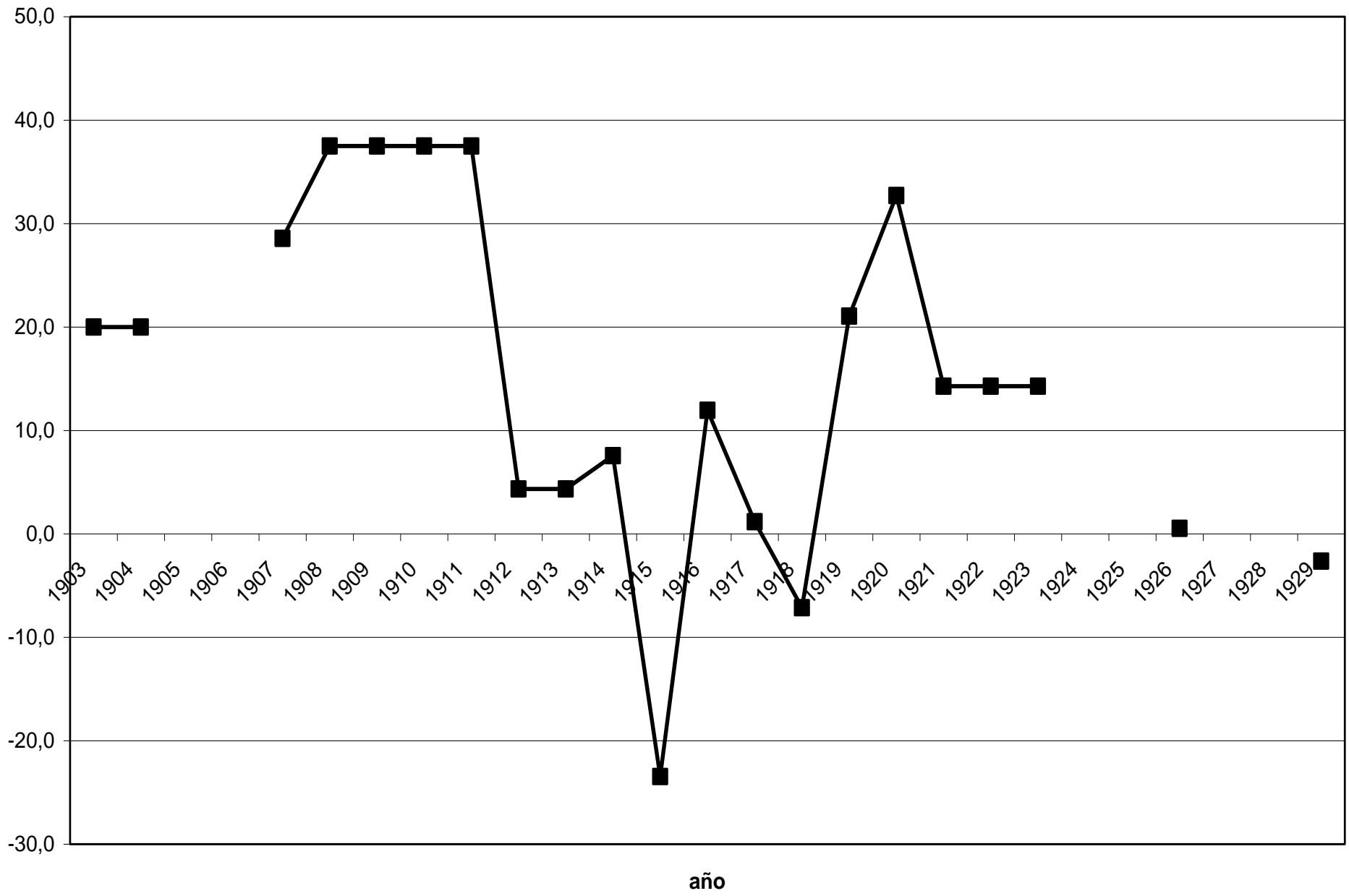

Diferencial Salarial por edad masculino en Buenos Aires (1903-1929)

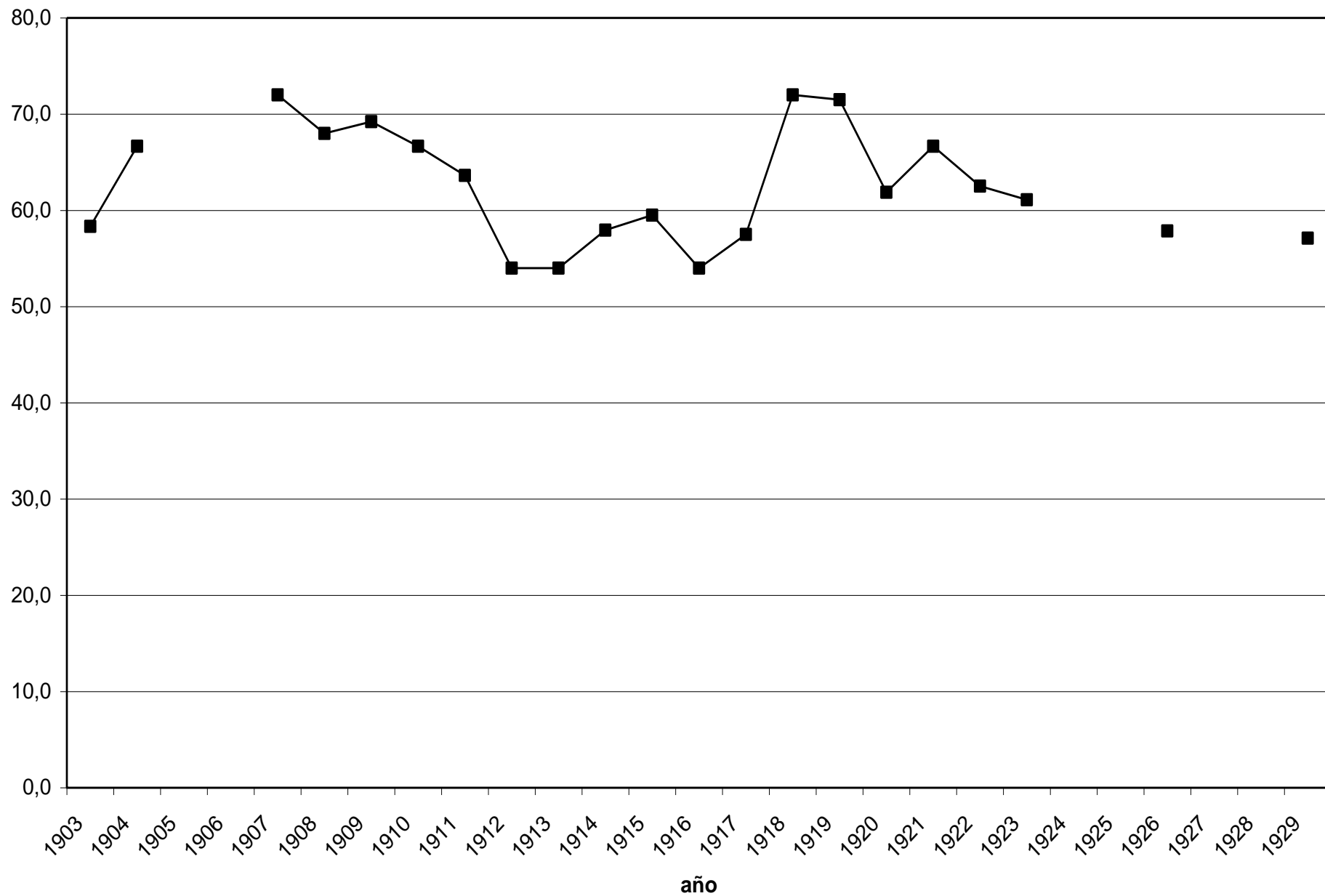

Discusiones

- SP: asociado por la literatura con el nivel de educación de la sociedad de obra y el nivel de tecnología en la industria. También con la globalización
- GG: asociado en la literatura con la oferta y demanda de trabajo femenino. Hipótesis de la “U”.
- DEdad: asociado en la literatura al nivel de agremiación.

Salarios en el segundo tercio del siglo XX

- Fuentes continuas y homogéneas, pero menos información. Sólo CABA.
- Categorías definidas y claras
- SR y SP

SR NC

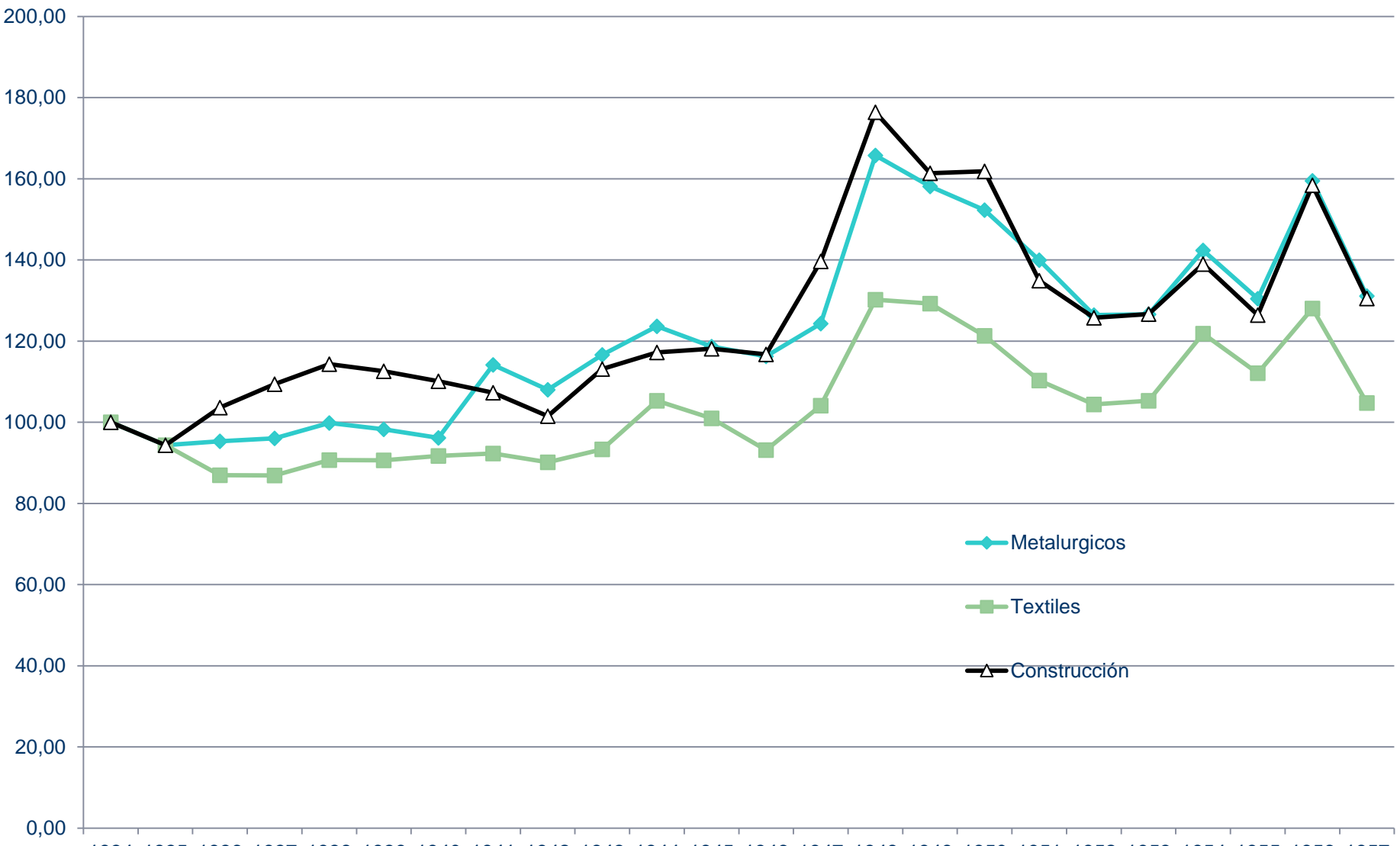

SR C

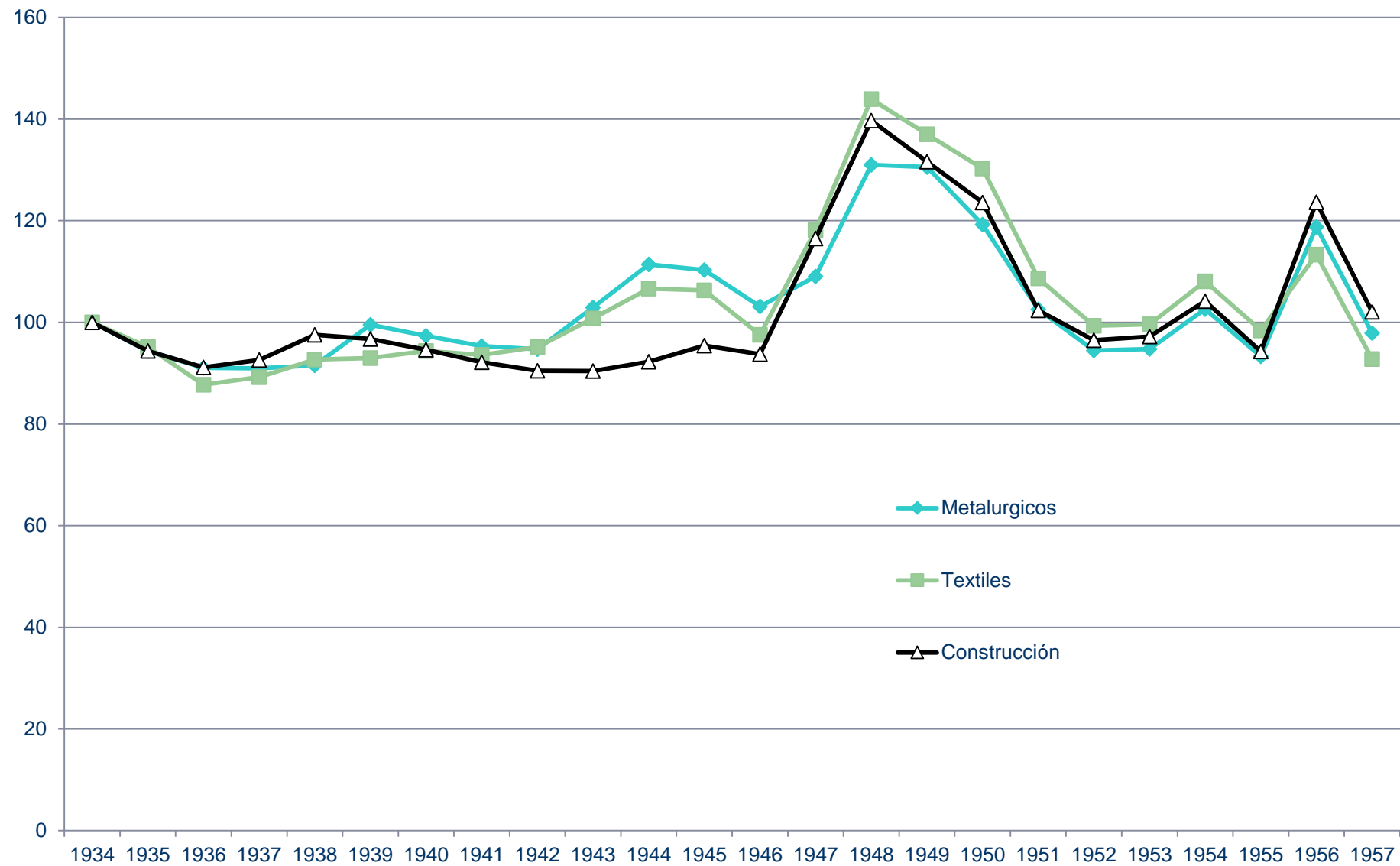

Skill Premium 1934-1957

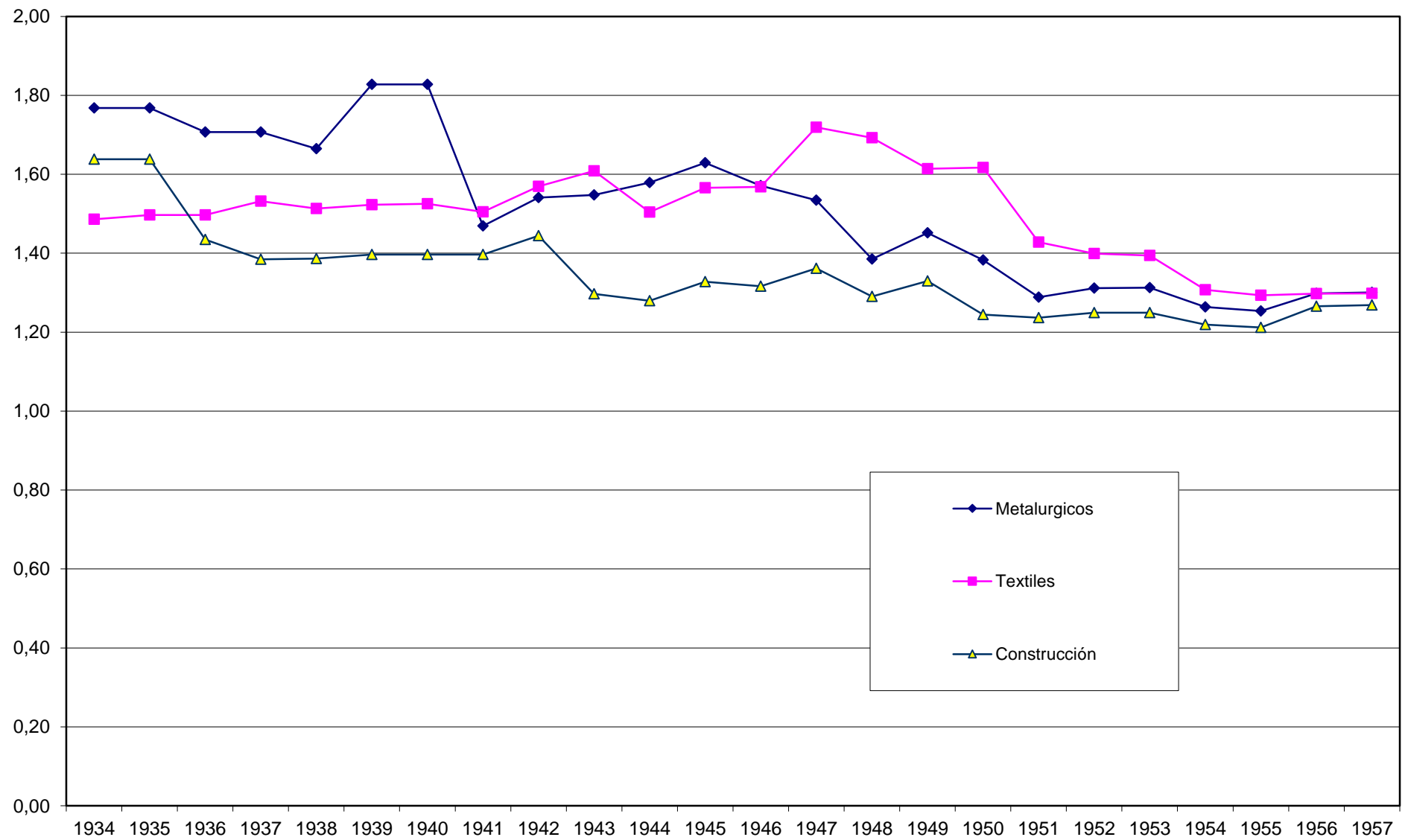

A decorative graphic in the top-left corner consisting of a light green square and a white rounded rectangle. A thick dark blue horizontal bar spans across the top of the slide.

Muchas gracias!

Comentarios, sugerencias, etc. bienvenidos a:
martincuesta@conicet.gov.ar